

INFORMATIONSVORLAGE

IV-0016/2023
öffentlich

| | |
|-------------|----------------------|
| Amt: | Bau- und Ordnungsamt |
| Bearbeiter: | Claudia Schuchardt |

| | |
|---------------|------------|
| Datum: | 02.11.2023 |
| Aktenzeichen: | |

| Gremien: | Datum: | TOP: | Kenntnisnahme: |
|------------------------------|----------------|-------------|-----------------------|
| Ortschaftsrat Meitzendorf | 21.11.202 3 | | |
| Ortschaftsrat Ebendorf | 22.11.202 3 | | |
| Ortschaftsrat Barleben | 23.11.202 3 | | |
| Bauausschuss | 28.11.202 3 | | |
| Hauptausschuss | 05.12.202 3 | | |
| Gemeinderat | 12.12.202 3 | | |

Gegenstand der Vorlage:

Sachstand zum Breitbandausbau

Beschluss

Die Ortschaftsräte, der Bauausschuss, der Hauptausschuss sowie der Gemeinderat nehmen die Thematik „Sachstand zum Breitbandausbau“ zur Kenntnis.

Frank Nase
Bürgermeister

Sachverhalt

1. Änderungsantrag Förderprogramm weiße Flecken

e-Akte: 832.5/3-16 04ST200096

Zum Änderungsantrag, dem Upgrade-Antrag auf Hinzuziehung der Grauen Flecken zu dem bestehenden weiße Flecken Programm, gab es seitens des Projektträgers (PWC) Nachforderungen. Diese wurden bereits bearbeitet und im Oktober auf das Portal des Projektträgers hochgeladen.

Die Prüfung der eingereichten Unterlagen erfolgt weiterhin durch den Projektträger.

2. Baufortschrittmeldung - Stand 30.10.2023

Die Anzahl der vor Ort eingesetzten Truppen seitens des Auftragnehmers (Firma TKI GmbH aus Chemnitz) zur Fertigstellung der restlichen noch fehlenden Montagearbeiten wie Kabeleinzug und Spleißarbeiten blieb in den Ortschaften konstant. Die Tiefbauarbeiten der Längstrassen sowie Hausanschlusstrassen sind abgeschlossen. Der Ausbau der „grauen Flecken“, welche sich vorrangig in der Ortschaft Ebendorf im Cluster 3 (3. Ausbaustufe) befinden, ist nach Plan vorangeschritten.

Zum momentanen Zeitpunkt sind **1.427 Adressen** dokumentiert/aktiviert. Somit sind **91%** der Adressen betriebsbereit.

In Summe wurden bisher in der Gemeinde Barleben pro Cluster bzw. Ausbaustufe Folgendes errichtet und dokumentiert:

| Status | Anzahl Gebäude | Anzahl Adressen mit Vertrag | Anzahl Adressen anzuschließen | Anzahl Adressen mit HE | Anzahl Adressen mit Kabel | Anzahl Adressen gemessen/fertig | Anzahl Adressen Dokumentiert | Adressen im Ausbau | Adressen fertig | Adressen Betriebsbereit | HA-Trasse geplant | Längstrasse geplant | HA-Trasse gebaut | Längstrasse gebaut | HA-Trasse fertig | Längstrasse fertig |
|--------------------------|----------------|-----------------------------|-------------------------------|------------------------|---------------------------|---------------------------------|------------------------------|--------------------|-----------------|-------------------------|-------------------|---------------------|------------------|--------------------|------------------|--------------------|
| Cluster 1 | 1.076 | 673 | 617 | 636 | 635 | 631 | 629 | 95% | 94% | 93% | 7.737,76 m | 27.373,52 m | 8.083,97 m | 27.279,73 m | 104% | 100% |
| Cluster 2 | 1.442 | 679 | 648 | 653 | 650 | 650 | 619 | 96% | 96% | 91% | 8.625,88 m | 30.454,45 m | 9.010,24 m | 29.862,28 m | 104% | 98% |
| Cluster 3 - Rohrvortrieb | 207 | 92 | 81 | 81 | 81 | 81 | 74 | 88% | 88% | 80% | 1.774,17 m | 0,00 m | 835,90 m | 0,00 m | 47% | |
| Cluster 3 | 340 | 130 | 119 | 119 | 119 | 119 | 105 | 92% | 92% | 81% | 1.306,17 m | 7.062,06 m | 2.236,28 m | 7.465,45 m | 171% | 106% |
| Ergebnis | 3.065 | 1.574 | 1.465 | 1.489 | 1.485 | 1.481 | 1.427 | 95% | 94% | 91% | 19.443,98 m | 64.890,03 m | 20.166,39 m | 64.607,46 m | 104% | 100% |

Cluster 1 = Ortschaft Meitzendorf sowie Ortschaft Barleben Nord

Cluster 2 = Ortschaft Barleben sowie kleinere Bereiche in der Ortschaft Ebendorf

Cluster 3 = Ortschaft Ebendorf sowie kleinere Bereiche in der Ortschaft Meitzendorf

3. signaltechnische Übergabe

bildlichen Darstellung der bereits in Betrieb genommenen sowie der kommenden Bereiche:

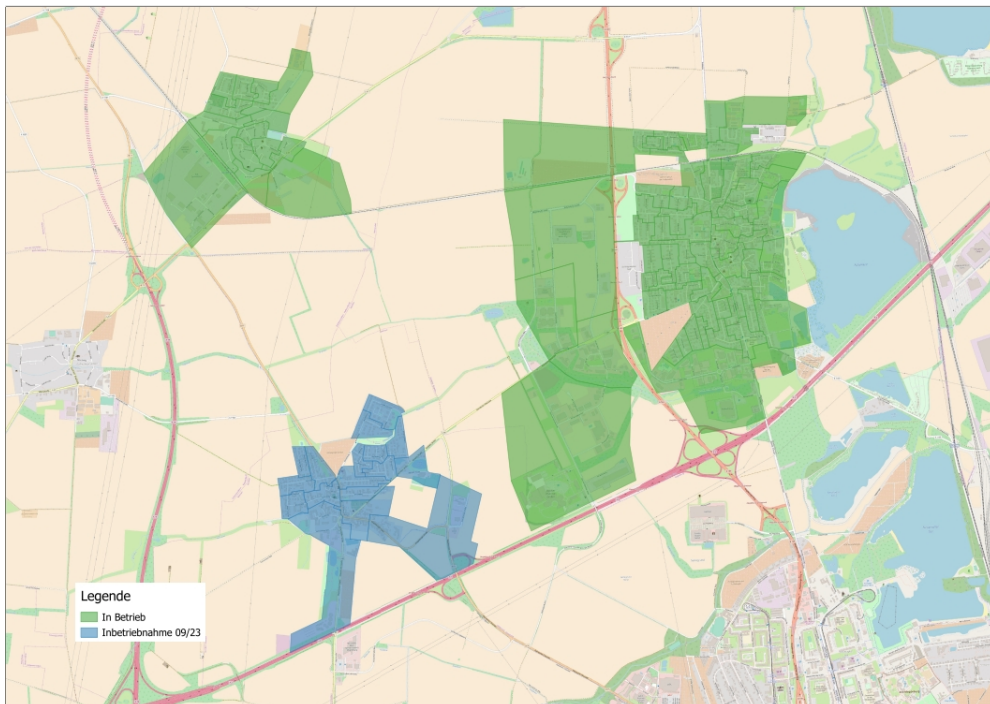

Die in „grün“ gekennzeichneten Bereiche wurden bereits an die DNS:NET Internet Service GmbH übergeben und größtenteils in Betrieb genommen. Im Zuge der Nachverdichtung werden die noch fehlenden Hausanschlüsse gebaut. Nach Fertigstellung werden diese Adresspunkte zusätzlich an die DNS:NET Internet Service GmbH gemeldet um dann aktiviert zu werden.

Die geplante signaltechnische Übergabe für die Ortschaft Ebendorf, welche in der Darstellung mit „blau“ gekennzeichnet ist, wurde Anfang Oktober 2023 durchgeführt. Auch dieser Bereich wird seitens der DNS:NET Internet Service GmbH in den kommenden Wochen aktiviert.

4. Messprüfungen durch PWC/TÜV

Seitens des Projektträgers, PricewaterhouseCoopers GmbH (PWC) sowie dem TÜV Rheinland GmbH wurden die bereits mehrfach verschobenen Messprüfungen am **19.09.2023** an den hergestellten Glasfaseranschlüssen durchgeführt.

Dabei sollten die Messpunkte vorrangig kommunale Einrichtungen mit nunmehr möglichst 5-6 Abschlusspunkte ausgewählt werden.

Folgende Abschlusspunkte wurden gemessen:

- Gemeinschaftsschule Barleben, Feldstrasse 20
- Gemeindeverwaltung Barleben, Ernst-Thälmann-Straße 22
- Ortsteilzentrum Meitzendorf, Lange Straße 2
- Ortswehr Meitzendorf, Unter den Weiden 6
- Dorfgemeinschaftshaus Meitzendorf, Lange Straße 23

Bei den durchgeführten Messungen ergaben sich keine Beanstandungen seitens des TÜV Rheinland GmbH.

5. Notwendige Umverlegung der Kabeltrasse durch den Bau der BAB 14

*(A 14 Magdeburg – Wittenberge – Schwerin AS Dahlenwarsleben bis AS Wolmirstedt)
Die DEGES GmbH ist von der Autobahn GmbH des Bundes beauftragt, im Namen und mit Vollmacht der Bundesrepublik Deutschland, die oben genannte Straßenbaumaßnahme zu planen, zu bauen und die mit dem Bau zusammenhängenden Verträge im Namen und auf Rechnung der Bundesrepublik Deutschland abzuschließen und abzuwickeln.*

Eine Umverlegung der bereits vorhandenen Kabeltrasse sowie des Schachtes inkl. der Übergabemuffe, welche zur Backbone Trasse als Verbindung zu Los 6 (Niedere Börde) dient, ist durch den Ausbau der BAB 14 notwendig.

Planungsgespräche zum zeitlichen Ablauf sowie der entsprechenden möglichen nutzbaren Trassenverläufe laufen weiterhin. Die DEGES GmbH, welche im Auftrag der Autobahn GmbH die Planungen übernimmt, informierte Ende Oktober das Ingenieurbüro Lange & Jürries GmbH über folgenden aktuellen Stand:

*„Neben den aktuell noch offenen Fragen der Archäologie und der Kampfmittelbeseitigung sind südwestlich der B71 nun auch einige Exemplare der Gattung *Cricetus cricetus* – auch bekannt als Europäischer Feldhamster – aufgetaucht. Gegen diesen Europäer ist bekanntlich so schnell kein Kraut gewachsen, so dass Erdarbeiten in diesem Bereich bis auf Weiteres strengstens untersagt sind. Wie lange dies andauern wird und wie sich die neuen Terminketten gestalten werden, dazu wird sich die DEGES im Laufe der kommenden Wochen äußern. Vermutlich werden die ursprünglichen Terminstellungen – 08/24 – zur Herstellung der Baufreiheit für den Autobahnbau nicht mehr zu halten sein.*

Da die Gemeinde Barleben in einem zweiten Bauabschnitt betroffen sein wird, wird sich auch der bereits geplante Zeitraum dieses Bauabschnittes nach hinten verlagern.

6. Information zur Abnahme der Verkehrsflächen durch die Gemeinde

Eine förmliche Abnahme gem. VOB/B ist weiterhin noch nicht erfolgt. Weitere Inaugenscheinnahmen der Oberflächen hat in bestimmten Bereichen bzw. Bauabschnitten bereits stattgefunden.

Die bei der Oberflächensichtungen erkannten Mängel, wurden zur Beseitigung bei der Firma TKI GmbH angezeigt.

Die förmliche Abnahme gem. VOB/B erfolgt nach Fertigstellung der Baumaßnahme. Einen Zeitpunkt zur Abnahme kann ferner nicht bestimmt werden. Das Gesamtwerk ist gemäß Totalunternehmervertrag (TÜ-Vertrag) nicht vollendet. Zur letztendlichen Fertigstellung gehören neben der Bautätigkeit u.a. ebenfalls die Vermessung sowie Dokumentation.

7. Ausblick bis 31.12.2023

Fertigstellungstermine wie u.a. die signaltechnische Übergabe einschließlich

entsprechender Nachverdichtung ist wie folgt geplant:

Cluster 1 (OS Meitzendorf): Ende Juni 2023
Cluster 1 (OS Barleben): Ende Juli 2023
Cluster 2: Ende August 2023
Cluster 3: Ende September 2023

Die entsprechenden Vermessungs- und Dokumentationsleistungen erfolgen im Nachgang. Diese können zum jetzigen Stand nicht abschließend terminiert werden.

Mittelabruf beim Projektträger

In den vergangenen Wochen und Monaten wurde parallel der Mittelabruf beim Projektträger vorbereitet. Die Gemeinde Barleben wird noch im November die Mittelanforderung beim Projektträger einreichen, damit eine Auszahlung der Mittel noch im Haushaltsjahr 2023 erfolgen kann.

Die geplante Beantragung zum Mittelabruf beläuft sich auf eine Höhe von ca. **3,3 Mio Euro**. Eine entsprechende Entscheidung zur Höhe der Auszahlung erfolgt seitens der PWC.

8. Kontaktdaten der DNS:NET Internet Service GmbH

Bei eventuell auftretenden Fragen im Zusammenhang mit dem Internet- oder Telefonanschluss sowie Problemen hinsichtlich der Inbetriebnahme können sich die entsprechenden Anschlussnehmer an den Kundenservice der DNS:NET Internet Service GmbH wenden.

Kontaktdaten auf einen Blick:

Alle Kontaktdaten für Sie im Überblick

Privatkunden
Allgemeine Fragen
(Tarife, Verträge, sonstiges)

Telefon: 030 66765 444
privatkunden-boerde@dns-net.de

Geschäftskunden
Allgemeine Fragen
(Tarife, Verträge, sonstiges)

Telefon: 030 66765 100 geschaeftskunden-boerde@dns-net.de

Inbetriebnahme
Fragen rund um die Inbetriebnahme

Telefon: 030 66765 103
inbetriebnahme-boerde@dns-net.de

**Havarie &
Störungen**

Telefon: 030 66765 111
support@dns-net.de

**Beschwerden &
Eskalation**

programmleiter-boerde@dns-net.de

Anfragen von Medienvertretern

Telefon: 030 66765 128
presse@dns-net.de

Begründung für Status „nicht öffentlich“: entfällt

Finanzielle Auswirkungen

| | |
|-------------------------------|-------------------|
| Kosten der Bearbeitung in EUR | « 120,00 » |
|-------------------------------|-------------------|

| | |
|--|--|
| | |
|--|--|

Anlagen